

PEDOMAN AKADEMIK

PROGRAM STUDI S1 AGRIBISNIS



**FAKULTAS PERTANIAN
UNIVERSITAS WAHIDIYAH KEDIRI**

Alamat Kampus :

**Jl. KH. Wahid Hasyim Pon.Pes Kedunglo Mojoroto Kediri
Kode Pos 64114**

Telp.(0354)776202,Fax.(0354)772179

BAB I

PENDAHULUAN

A. Sejarah Prodi

Sejarah mengenai Prodi S1 Agribisnis Fakultas Pertanian Universitas Wahidiyah (Uniwa) Kediri dimulai dari inisiatif Yayasan Perjuangan Wahidiyah dan Pondok Pesantren Kedunglo untuk mendirikan Universitas. Proses pendirian Universitas Wahidiyah adalah merupakan alih status dari Sekolah Tinggi Ilmu Ekonomi Wahidiyah. Melalui berbagai proses sehingga terbitlah legalitas Uniwa yakni SK Mendikbud RI Nomor 608/E/O/2014 pada tanggal 17 Oktober 2014. Lima Fakultas yang bernaung dibawah nama besar Uniwa antara lain Fakultas Ekonomi, Fakultas Keguruan dan Ilmu Pendidikan, Fakultas Kesehatan, Fakultas Teknik, dan Fakultas Pertanian. Program studi Agribisnis adalah salah satu prodi yang ada di Fakultas Pertanian.

B. Visi dan Misi Prodi S1 Agribisnis

Visi :

Terwujudnya Program Studi Agribisnis yang unggul dalam menghasilkan tenaga terampil di bidang manajemen dan bisnis pertanian berlandaskan nilai-nilai Wahidiyah bertaraf nasional pada tahun 2025.

Misi :

1. Membangun kekuatan moral dan kesadaran kepada Allah SWT wa Rasulihi SAW wa Ghautsu Hadaz zaman RA, serta himmah yang kuat dalam pelaksanaan manajemen dan bisnis pertanian berlandaskan nilai-nilai Wahidiyah;
2. Menyelenggarakan pendidikan dan pengajaran bidang manajemen dan bisnis pertanian yang profesional serta akuntabel dalam memenuhi tuntutan stakeholder;
3. Melaksanakan penelitian yang berkenaan dengan isu ketahanan pangan dan manajemen pertanian berbasis sumberdaya lokal;
4. Melaksanakan pengabdian kepada masyarakat yang merujuk pada pengembangan manajemen pertanian yang berkelanjutan;
5. Mengembangkan kerjasamadengan berbagai instansi, baik lokal maupun nasional dibidang manajemen dan bisnis pertanian berkelanjutan berbasis sumberdaya lokal.

C. Tujuan

1. Terwujudnya kekuatan moral dan kesadaran kepada Allahwa Rosulih SAW wa Ghoutsu Hadzaz Zaman RA serta himmah yang kuat dalam pelaksanaan manajemen dan bisnis pertanian berlandaskan nilai-nilai Wahidiyah;
2. Terwujudnya Program Studi S1 Agribisnis yang Profesional serta akuntabel dalam pengelolaan Sumber Daya Manusia sehingga mencetak intelektual yang terampil dalam meningkatkan daya saing dan nilai tambah sumberdaya lokal;
3. Terlaksananya penelitian yang berkenaan dengan isu ketahanan pangan dan manajemen pertanian berbasis sumberdaya lokal;
4. Terlaksananya pengabdian kepada masyarakat yang merujuk pada pengembangan manajemen pertanian yang berkelanjutan;
5. Terjalinnnya kerjasamadengan berbagai instansi, baik lokal maupun nasional dibidang manajemen dan bisnis pertanian berkelanjutan berbasis sumberdaya lokal.

D. Sasaran

1. Peningkatan kualitas pendidikan dalam hal ini meliputi peningkatan standar kegiatan perkuliahan, sarana dan prasarana pendukung perkuliahan;
2. Peningkatan kualitas dan kuantitas penelitian dalam hal ini belum diterapkannya hasil penelitian dalam masyarakat dan kurangnya publikasi nasional karya ilmiah tenaga pendidik;
3. Peningkatan kualitas dan kuantitas pengabdian kepada masyarakat;
4. Peningkatan kualitas dan kuantitas mahasiswa;
5. Peningkatan kerjasama dengan berbagai instansi.

E. Struktur Organisasi

Struktur organisasi Prodi S1 Agribisnis sebagaimana dalam tabel 1.1.

Tabel 1.1. Struktur Organisasi Prodi S1 Agribisnis
Fakultas Pertanian Universitas Wahidiyah Kediri

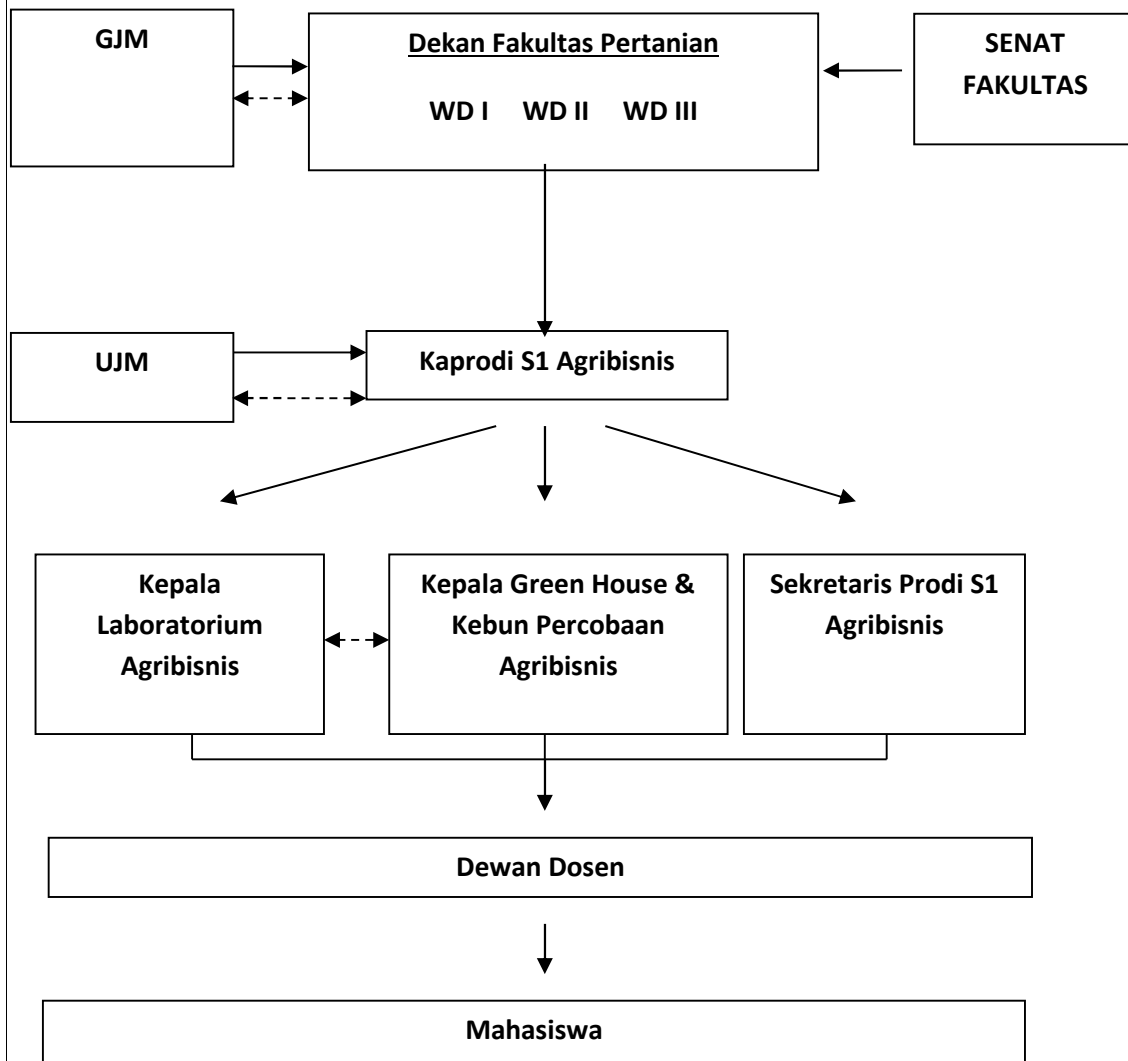

Catatan :

Garis koordinasi : ←-----→

Garis perintah : —————→

F. Personalia dan Tenaga Kependidikan

- Dekan : Nining Nadhiroh, SP
 BAAK Fakultas : Condro Eko Prastiyo, SE
 Kaprodi Agroteknologi : Agus Kholiq, S.Ag., M.Agr.
 Kaprodi Agribisnis : Dian Regina Puspitasari, SP

BAB II

PROGRAM PENDIDIKAN

A. Kurikulum

Kurikulum merupakan serangkaian program dalam upaya untuk menghasilkan lulusan, dimana program yang ada diharapkan dapat menjamin lulusan yang memiliki kualifikasi yang setara dengan kualifikasi dalam KKNI. Dengan diterbitkannya Kerangka Kualifikasi Nasional Indonesia sebagai peraturan Presiden nomor 8 tahun 2012, dan Undang-undang nomor 12 tahun 2012 tentang Pendidikan Tinggi, maka prodi Agribisnis terdorong untuk menyesuaikan diri dengan ketentuan tersebut.

Prodi Agribisnis sebagai suatu prodi penghasil sumber daya manusia terdidik perlu kiranya mengukur lulusan, apakah lulusan yang dihasilkan memiliki kompetensi setara dengan kompetensi yang telah dirumuskan dalam jenjang kualifikasi KKNI, yaitu level 6. Dengan telah terbitnya Standar Nasional Pendidikan Tinggi rumusn capaian pembelajaran tercakup dalam salah satu Standar Kompetensi Lulusan (SKL). Dalam Standar Nasional Pendidikan Tinggi, capaian pembelajaran terdiri dari unsur sikap, keterampilan umum, keterampilan khusus, dan pengetahuan.

Berdasarkan hal tersebut diatas, maka penyusunan kurikulum prodi Agribisnis disusun berdasarkan kepada Standar Nasional Pendidikan Tinggi (SN- Dikti). Rancangan secara garis besar kurikulum prodi Agribisnis terdiri dari empat unsur, yaitu capaian pembelajaran, bahan kajian yang harus dikuasai, strategi pembelajaran untuk mencapai, dan sistem penilaian ketercapaiannya.

Kompetensi

a. Kompetensi Utama Lulusan

- 1) Mampu menerapkan ajaran Wahidiyah dalam pelaksanaan pengabdian masyarakat di bidang sosial ekonomi pertanian yang berkarakter Wahidiyah.
- 2) Mampu menerapkan ilmu manajemen pertanian saat terjun ke dunia kerja baik kerja pada perusahaan ataupun berwirausaha. Tujuannya adalah mahasiswa tidak bermental pegawai tapi juga bermental pengusaha di bidang agribisnis.
- 3) Mampu menerapkan dan menyebarluaskan pengetahuan di bidang pengembangan sosial ekonomi pertanian melalui penanganan pasca panen. Bahan baku produksi hingga menjadi hasil produksi dikelola berdasarkan prinsip pertanian berkelanjutan baik secara modern maupun yang mengangkat kearifan lokal.

- 4) Mampu merencanakan, merancang, melaksanakan dan mengevaluasi sistem ekonomi pertanian secara efektif dan produktif, dan mampu mengaktualisasikan potensi diri untuk bekerja sama dalam tim yang multi disiplin.
- 5) Mampu mengimplementasikan dan mengembangkan usaha inovatif bidang ekonomi pertanian berkelanjutan dan mampu berkomunikasi, menjalin kerja sama secara efektif dengan mengikuti etika bisnis.
- 6) Mampu belajar sepanjang hayat, dan mampu berpikir analitik untuk mengidentifikasi, merumuskan masalah dan akar masalah serta mengambil prakarsa untuk mencari solusi berbasis ilmiah dalam sistem pengembangan sosial ekonomi pertanian berkelanjutan.

b. Kompetensi Pendukung Lulusan

Dalam mendukung kompetensi utama lulusan, prodi Agribisnis mengembangkan kompetensi pendukung lulusan sebagai berikut :

- 1) Menerapkan ajaran Wahidiyah dalam kehidupan akademik.
- 2) Ketrampilan merancang dan melakukan eksperimen/penelitian dalam bidang sosial dan ekonomi pertanian, dan melaporkan hasilnya baik dalam bentuk tulisan maupun lisan.
- 3) Ketrampilan penggunaan TI baik untuk keperluan penyelesaian masalah pertanian maupun untuk komunikasi dan akses internet.
- 4) Ketrampilan berkomunikasi dalam bahasa lisan dan tertulis baik.
- 5) Mampu bekerja secara mandiri maupun bekerja bersama dalam kerja kelompok (*team work*).
- 6) Memiliki sikap ilmiah (jujur, terbuka, toleran, skeptis, optimis, kreatif dan inovatif), disiplin dalam bekerja dan dalam setiap kegiatan.

c. Kompetensi Lainnya / Pilihan Lulusan

Kompetensi lainnya yang dikembangkan oleh prodi Agribisnis adalah :

- 1) Mampu menyesuaikan diri dengan lingkungannya.
- 2) Menjunjung tinggi norma, tata-nilai, moral, agama, etika umum dan etika profesi.
- 3) Memiliki perhatian terhadap keseimbangan lingkungan dan alam sekitarnya.

Catatan: Pengertian tentang kompetensi utama, pendukung, dan lainnya dapat dilihat pada Kepmendiknas No. 045/2002.

Struktur Kurikulum

Jumlah sks PS (minimum untuk kelulusan) : 144 sks yang tersusun sebagai berikut:

Jenis Mata Kuliah	SKS	Keterangan
(1)	(2)	(3)
Mata Kuliah Wajib	122	
Mata Kuliah Pilihan	22	
Jumlah Total	144	

Struktur Kurikulum berdasarkan urutan mata kuliah (MK) semester demi semester:

No	Smt	Kode MK		Nama Mata Kuliah*	SKS	Tatap Muka	Praktik	Prasyarat
	(1)	(2)		(3)	(4)			
1	I	MPK	54,201,101	Pendidikan Kewahidiyahan I	1	1	0	
2		MPK	54,201,102	Pend. Agama Islam	2	2	0	
3		MPK	54,201,103	Bahasa Indonesia	3	2	0	
4		MKK	54,201,104	Matematika	2	2	0	
5		MPK	54,201,105	Pend. Pancasila dan Kewarganegaraan	3	2	0	
6		MKK	54,201,106	Pengantar Ilmu Ekonomi	3	2	1	
7		MPK	54,201,107	Bahasa Inggris	2	2	0	
8		MKK	54,201,108	Dasar-dasar Agronomi	3	2	1	
9		MBB	54,201,109	Ilmu Sosial Budaya Dasar	2	2	0	
JUMLAH SKS					19	17	2	
10	II	MPK	54,201,201	Pendidikan Kewahidiyahan II	1	1	0	
11		MKK	54,201,202	Biologi Umum	3	2	1	
12		MKK	54,201,203	Pengantar Ilmu Pertanian	2	2	0	

13		MKB	54,201,204	Statistika	3	2	1	MKK 54.201.104
14		MKB	54,201,205	Dasar- Dasar Komputer	2	2	0	
15		MKK	54,201,206	Dasar - Dasar Manajemen	2	2	0	
16		MKB	54,201,207	Agroklimatologi	3	2	1	
17		MKB	54,201,208	Filsafat Ilmu Pertanian	2	2	0	
		JUMLAH SKS			18	15	3	
18		MPK	54,201,301	Pendidikan Kewahidiyahan III	1	1	0	MPK 54.201.201
19		MKK	54,201,302	Ekologi Manusia	2	2	0	
20		MKK	54,201,303	Nutrisi Tanaman	3	2	1	
21	III	MKB	54,201,304	Teori Ekonomi Mikro	3	2	1	
22		MKK	54,201,305	Dasar-dasar Akuntansi	3	2	1	
23		MKK	54,201,306	Fisiologi Tumbuhan	3	2	1	
24		MKK	54,201,307	Dasar Ilmu Tanah	3	2	1	
		JUMLAH SKS			18	13	5	
25	IV	MPK	54,201,401	Pendidikan Kewahidiyahan IV	1	1	0	MPK 54.201.301

26		MKK	54,201,402	Sosiologi Pertanian	3	2	1	
27		MKB	54,201,403	Teori Ekonomi Makro	3	2	1	MKB 54.201.304
28		MKB	54,201,404	Manajemen Agribisnis	3	2	1	
29		MKB	54,201,405	Perilaku Konsumen	3	2	1	
30		MKB	54,201,407	Metodologi Penelitian	3	2	1	
31		MKK	54,201,408	Dasar Komunikasi dan Penyuluhan Pertanian	3	2	1	
				PILIHAN				
		JUMLAH SKS			19	13	6	
32		MKK	54,201,501	Etika Bisnis	2	2	0	
33		MKB	54,201,503	Ekonomi Produksi	3	2	1	
34		MPB	54,201,504	Pemasaran Hasil Pertanian	3	2	1	
35	V	MKB	54,201,505	Penyuluhan Pertanian	3	2	1	
36		MPB	54,201,508	PKL	2	2	0	
				PILIHAN				
		JUMLAH SKS			13	10	3	
37	VI	MKB	54,201,601	Dasar2 Perlind. Tanaman	3	2	1	

38		MKB	54,201,602	Karya Ilmiah	2	2	0	
39		MKB	54,201,604	Manajemen Manajerial	3	2	1	
40		MPB	54,201,606	Kewirausahaan	2	2	0	
41		MKB	54,201,608	Ekonomi Pembangunan Pertanian	3	2	1	
				PILIHAN				
		JUMLAH SKS			13	10	3	
42		MKK	54,201,701	Statistik Non-Parametik	3	2	1	
43		MKB	54,201,703	Evaluasi Proyek Pertanian	2	2	0	
44		MKB	54,201,704	Tataniaga Pertanian	3	2	1	
45	VII	MKB	54,201,706	Manajemen Keuangan	3	2	1	
46		MPB	54,201,708	Kuliah Kerja Nyata	2	2	0	120 sks
				PILIHAN				
		JUMLAH SKS			13	10	3	
47		MKB	54,201,801	Pertanian Berlanjut	3	2	1	
48	VIII	MKB	54,201,802	SKRIPSI	6	0	6	
49		MKB	54,201,803	SEMINAR	1	0	1	
		JUMLAH SKS			10	2	8	
		JUMLAH SKS			122			

Mata kuliah Pilihan :

Semester	Kode MK	Nama MK (pilihan)	Bobot sks	Perkuliahan	Praktik
(1)	(2)	(3)	(4)	(5)	(6)
IV	MKB 54,201,406	Usahatani	3	2	1
	MKB 54,201,409	Budidaya Tanaman Tahunan	3	2	1
	MKB 54,201,410	Budidaya Tanaman Semusim	3	2	
V	MKB 54,201,502	Manj. Informasi & Komunikasi	3	2	
	MKB 54,201,506	Pupuk dan Teknologi Pemupukan	3	2	
	MKB 54,201,507	Manj.Perusahaan Pertanian	2	2	
	MPB 54,201,508	PKL	2	2	
	MKK 54,201,509	Keamanan Pangan	2	2	
	MKK 54,201,510	Gizi dan Pangan	2	2	
VI	MKB 54,201,603	Rancangan Usaha Agribisnis	3	2	
	MKB 54,201,605	Ekonomi Sumber Daya	2	2	
	MKK 54,201,607	Mekanisasi Pertanian	3		
	MBB 54,201,609	Pendidikan Orang Dewasa	2		
	MKB 54,201,610	Hidroponik	3		

VII	MPB 54,201,702	Proses Perubahan Sosial	2		
	MKB 54,201,705	Ilmu Koperasi	3		
	MKB 54,201,707	Teknologi Hasil Pertanian	2	2	0
JUMLAH			41		

B. Pelaksanaan Kurikulum

Nilai Kredit

1. Nilai satuan kredit semester untuk perkuliahan

Untuk perkuliahan, nilai satuan kredit semester ditentukan berdasarkan atas beban kegiatan yang meliputi keseluruhan tiga macam kegiatan per minggu.

a. Untuk Mahasiswa

- 1) 50 menit acara tatap muka terjadwal dengan dosen misalnya dalam bentuk perkuliahan.
- 2) 60 menit acara kegiatan akademik terstruktur, yaitu kegiatan studi yang tidak terjadwal, tetapi direncanakan oleh dosen, misalnya dalam bentuk membuat pekerjaan rumah atau menyelesaikan soal-soal.
- 3) 60 menit acara kegiatan akademik mandiri, yaitu kegiatan yang harus dilakukan mahasiswa secara mandiri untuk mendalami, mempersiapkan, atau tujuan lain suatu tugas akademik, misalnya dalam bentuk membaca buku referensi.

b. Untuk Dosen

- 1) 50 menit acara tatap muka terjadwal dengan mahasiswa.
- 2) 60 menit acara perencanaan dan evaluasi kegiatan akademik terstruktur.
- 3) 60 menit pengembangan materi perkuliahan.

2. Nilai kredit semester untuk praktikum, penelitian, kerja lapangan dan sejenisnya

- a. Nilai satuan kredit semester untuk praktikum di Laboratorium : satu kredit semester adalah beban tugas di Laboratorium sebanyak 170 menit per minggu selama satu semester

- b. Nilai satuan kredit semester untuk Kerja Lapangan : satu kredit semester adalah beban tugas di lapangan sebanyak 4 jam perminggu selama satu semester
- c. Bilai satuan kredit semester untuk penelitian dan penyusunan Skripsi : satu kredit semester adalah beban tugas penelitian atau penulisan sebanyak 3 sampai 4 jam sehari selama satu bulan, dimana satu bulan dianggap setara dengan 25 hari kerja.

Beban Studi satu semester dan Kumulatif Program S1 Agribisnis

Beban studi mahasiswa dalam satu semester ditentukan atas dasar rata-rata waktu kerja sehari dan kemampuan individu. Pada umumnya orang bekerja rata-rata 6-8 jam sehari selama 6 hari berturut-turut. Seorang mahasiswa dituntut bekerja lebih lama sebab tidak saja bekerja pada siang hari tetapi juga malam hari. Jika dianggap seorang mahasiswa normal bekerja 6-8 jam pada siang hari dan 2 jam pada malam hari selama 6 hari berturut-turut, maka seorang mahasiswa diperkirakan memiliki waktu belajar 8-10 jam sehari atau sekitar 48-60 jam seminggu.

Oleh karena itu satu satuan kredit semester setara dengan 3 jam kerja per minggu, maka beban studi mahasiswa untuk tiap semester akan sama dengan 16-20 satuan kredit semester. Dalam menentukan beban studi satu semester, perlu adanya perhatian terhadap kemampuan tiap individu. Kemampuan individu ini dapat dilihat dari hasil studinya semester lalu, yang diukur dengan indeks prestasi (IP). Besarnya indeks prestasi seorang mahasiswa dihitung berdasarkan rumus :

$$IP = \frac{\Sigma (K \times N)}{\Sigma K}$$

Dimana IP adalah Indeks Prestasi

K adalah satuan kredit semester untuk setiap mata kuliah yang diambil pada satu semester

NA adalah nilai akhir masing-masing mata kuliah

Beban Studi Kumulatif Jenjang S1

Besarnya beban studi komulatif yang diperlukan untuk menyelesaikan Program Sarjana Strata 1 Agribisnis Fakultas Pertanian Universitas Wahidiyah Kediri adalah 144-160 SKS, dengan lama studi tidak melebihi 7 (Tujuh) Tahun dan selama-lamanya 14 (empat belas) semester.

C. Capaian Pembelajaran (CP)

Capaian pembelajaran lulusan program pendidikan Sarjana Strata Satu Agribisnis Fakultas Pertanian Universitas Wahidiyah merupakan kemampuan lulusan Pendidikan S1 Agribisnis yang diperoleh melalui internalisasi ranah sikap, pengetahuan, dan ketrampilan. Capaian pembelajaran yang harus dimiliki oleh lulusan dicapai secara kurikuler, dan dapat ditambah secara kokurikuler dan / atau ekstrakurikuler. Capaian pembelajaran program pendidikan S1 Agribisnis meliputi sikap dan tata nilai, penguasaan pengetahuan/keilmuan, ketrampilan kerja umum, ketrampilan kerja khusus yang diuraikan sebagai berikut.

Tabel 1. Capaian Pembelajaran Sesuai Level 6 KKNI berserta Capaian Pembelajaran Khusus Prodi Agribisnis

Aspek	Capaian Pembelajaran Sesuai Level 6 KKNI	Kode	Capaian Pembelajaran Khusus Prodi Agribisnis
Sikap	1. Bertakwa kepada Tuhan Yang Maha Esa dan mampu menunjukkan sikap religius;	S1	Bertakwa kepada Tuhan Yang Maha Esa dan mampu menunjukkan sikap religius;
	2. Menjunjung tinggi nilai kemanusiaan dalam menjalankan tugas berdasarkan agama, moral, dan etika;	S2	Mampu mengimplementasikan dan mengembangkan kekuatan moral dan kesadaran kepada Allah <i>wa Rosulih SAW wa Ghautsu Hadzaz Zaman RA</i> ;
	3. Menginternalisasi nilai, norma, dan etika akademik;	S3	Berkontribusi dalam peningkatan mutu kehidupan bermasyarakat, berbangsa, bernegara, dan peradaban berdasarkan Pancasila;
	4. Berperan sebagai warga negara yang bangga dan cinta tanah air, memiliki nasionalisme serta rasa tanggungjawab pada negara dan bangsa;	S4	Berperan sebagai warga negara yang bangga dan cinta tanah air, memiliki nasionalisme serta rasa tanggungjawab pada negara dan bangsa;
	5. Menghargai keanekaragaman budaya, pandangan, agama, dan	S5	Menghargai keanekaragaman budaya, pandangan, agama, dan kepercayaan, serta pendapat atau temuan orisinal

	kepercayaan, serta pendapat atau temuan orisinal orang lain;		orang lain;
	6. Berkontribusi dalam peningkatan mutu kehidupan bermasyarakat, berbangsa, bernegara, dan kemajuan peradaban berdasarkan Pancasila;	S6	Bekerjasama dan memiliki kepekaan sosial serta kepedulian terhadap masyarakat dan lingkungan;
	7. Bekerja sama dan memiliki kepekaan sosial serta kepedulian terhadap masyarakat dan lingkungan;	S7	Taat hukum dan disiplin dalam kehidupan bermasyarakat dan bernegara;
	8. Taat hukum dan disiplin dalam kehidupan bermasyarakat dan bernegara;	S8	Menginternalisasi nilai, norma, dan etika akademik;
	9. Menginternalisasi semangat kemandirian, kejuangan, dan kewirausahaan;	S9	Menunjukkan sikap bertanggung jawab atas pekerjaan di bidang keahliannya secara mandiri;
	10. Menunjukkan sikap bertanggung jawab atas pekerjaan di bidang keahliannya secara mandiri.	S10	Menginternalisasi semangat kemandirian, kejuangan, dan kewirausahaan;
		S11	Mampu menginternalisasi ajaran wahidiyah dalam menjalankan setiap tugas dan tanggung jawab serta menjadikan ajaran wahidiyah sebagai landasan moral dalam kehidupan berkebangsaan maupun sebagai masyarakat dunia.
Penguasaan Pengetahuan	1. Menguasai konsep teoritis, metode dan perangkat analisis fungsi manajemen (perencanaan, pelaksanaan, pengarahan, pemantauan, evaluasi, dan pengendalian) dan fungsi	PP1	Mampu menguasai dasar-dasar konsep teoritis metode dan perangkat analisis fungsi manajemen dan fungsi organisasi dalam bidang pertanian pertanian
		PP2	Mampu menguasai konsep dan teknik perancangan alokasi sumber daya alam, manusia, modal, dan sosial yang

<p>organisasi (pemasaran, sdm, operasi, dan keuangan) pada berbagai jenis organisasi;</p> <p>2. Menguasai konsep dan teknik menyusun rencana strategis dan menjabarkannya dalam rencana operasional;</p> <p>3. Menguasai prinsip kepemimpinan dan kewirausahaan dalam berbagai tipe organisasi;</p> <p>4. Menguasai konsep tentang metode penelitian yang mencakup studi kasus, survei, simulasi, dan eksperimen pada lingkup kualitatif dan kuantitatif, secara eksploratif, deskriptif, dan verifikatif;</p> <p>5. Menguasai etika bisnis dan nilai-nilai kemanusiaan (<i>humanity values</i>);</p> <p>6. Menguasai kaidah, prinsip dan teknik komunikasi lintas fungsi, level organisasi, dan budaya;</p> <p>7. Menguasai perancangan operasional dan pengembangan unit usaha agribisnis dalam</p>		kemudian menjabarkan dalam rencana operasional usahatani yang efisien
	PP3	Mampu menguasai prinsip kepemimpinan dan kewirausahaan dalam lembaga / organisasi pertanian
	PP4	Mampu menguasai konsep metode penelitian sesuai issue strategis dalam lingkup kualitatif dan kuantitatif
	PP5	Mampu menguasai etika bisnis dan nilai-nilai kemanusiaan dalam menjalankan bisnis di bidang pertanian yang berwawasan lingkungan
	PP6	Mampu bernegosiasi dan berkomunikasi secara efektif dengan pemangku kepentingan maupun dengan petani dalam pengembangan sistem operasi agribisnis
	PP7	Mampu merancang pengoperasian dan pengembangan unit usaha agribisnis dalam menciptakan nilai tambah

	menciptakan nilai tambah.		
Keterampilan Khusus	1. Mampu mengimplementasikan dan mengembangkan agribisnis berbasis IPTEK yang dilandasi etika bisnis mulai dari perencanaan, pelaksanaan, dan evaluasi dalam penyelesaian masalah agribisnis secara berkelanjutan serta kemampuan mengembangkan kapasitas masyarakat dalam sistem sosial, ekonomi dan nilai-nilai budaya lokal. 2. Memiliki <i>soft skill</i> dan tanggungjawab dalam mengaktualisasikan diri dan mewujudkan wirausaha agribisnis berkarakter Wahidiyah dan berorientasi global atas capaian hasil kerja dalam mengelola agribisnis berkelanjutan	KK1	Mampu mengaplikasikan bisnis pertanian berkelanjutan untuk memecahkan masalah sosial ekonomi pertanian
		KK2	Mampu merancang bisnis pertanian tropis berkelanjutan secara efisien
		KK3	Mampu mengaplikasikan konsep-konsep-konsep agribisnis untuk pemberdayaan masyarakat
		KK4	Mampu menganalisis kondisi sosial ekonomi pertanian untuk pengembangan bisnis pertanian tropis berkelanjutan
		KK5	Mampu mengaplikasikan bisnis pertanian berkelanjutan untuk memecahkan masalah sosial ekonomi, bioenergi, dan ekologi
		KK6	Mampu menganalisis kondisi lingkungan untuk pengembangan bisnis pertanian tropis berkelanjutan
		KK7	Mampu menerapkan analisis kuantitatif dan kualitatif dalam menyelesaikan permasalahan potensi dan prospek bisnis pertanian tropis berkelanjutan
Keterampilan Umum	Menguasai teori dan konsep ekonomi, bioenergi, ekologi, sosiologi dan budaya, kewirausahaan, organisasi, IPTEK Pertanian untuk pemecahan masalah dan pengambilan keputusan yang berbasis ilmiah dalam sistem	KU1	Mampu merencanakan dan mengevaluasi untuk memecahkan permasalahan ketahanan pangan, bioenergi, dan ekologi yang adaptif terhadap perubahan global
		KU2	Mampu melakukan manajemen secara profesional dan mengambil kebijakan untuk pengembangan bisnis pertanian

	agribisnis yang berkelanjutan.		tropis berlanjut
		KU3	Mampu mengambil keputusan berdasarkan pemikiran logis, kritis, sistematis, dan analisis dalam melakukan supervise dan evaluasi terhadap kegiatan bisnis pertanian tropis berlanjut
		KU4	Mampu mengambil keputusan secara mandiri, berkomunikasi, dan berbasis teknologi informasi

D. Persyaratan dan Alur Mata Kuliah

Syarat-syarat Administrasi Sistem Kredit

Untuk melaksanakan system kredit ada beberapa syarat yang harus dipenuhi yaitu :

1. Tersedianya buku pedoman pendidikan, yang berisi antara lain :
 - a. Jenis dan kedudukan mata kuliah untuk program studi sesuai dengan jenjangnya dan nilai kredit untuk masing-masing kuliah tersebut.
 - b. Keterangan-keterangan mata kuliah memerlukan prasyarat praktikum dan sejenisnya.
 - c. Banyaknya nilai kredit mata kuliah wajib untuk menyelesaikan masing-masing program studi.
 - d. Mata kuliah yang disediakan atau ditawarkan setiap semester.
2. Adanya dosen penasehat akademik (dosen wali) yang bertugas :
 - a. Mengarahkan mahasiswa dalam menyusuri rencana studinya dan memberikan pertimbangan dalam memilih mata kuliah yang diambil untuk semester yang berlangsung.
 - b. Memberikan pertimbangan kepada mahasiswa tentang banyaknya kredit dan mata kuliah yang dapat diambil pada Semester 2 s/d 8.
 - c. Mengikuti perkembangan mahasiswa yang diambilnya.

Registrasi Mahasiswa

Setiap mahasiswa baik yang masih aktif maupun yang sedang menunggu ujian dan tugas-tugas lain, wajib her-registrasi.

Tujuan

- a. Untuk menertibkan pelaksanaan kegiatan akademik pada setiap semester.
- b. Untuk mengetahui besarnya dan banyaknya mahasiswa yang mengikuti kegiatan akademik secara aktif pada setiap semester.
- c. Untuk mendapatkan data tentang aktifitas dan keadaan mahasiswa.

Hasil Studi

- a. Laporan penilaian terhadap keberhasilan studi Mahasiswa diberikan dalam dua periode, yaitu periode setiap akhir semester atau disebut hasil studi semester dan periode akhir studi Mahasiswa yang disebut hasil akhir studi.
- b. Ukuran keberhasilan atau prestasi studi Mahasiswa dinyatakan dengan nilai Indeks Prestasi yang ditulis dengan angka.
- c. Penulisan angka nilai Indeks Prestasi ditulis sampai dua digit di belakang koma.
- d. Indeks Prestasi untuk setiap akhir semester disebut Indeks Prestasi Sementara (IPS) dan Indeks Prestasi untuk akhir studi disebut Indeks Prestasi Kumulatif (IPK).
- e. Indeks Prestasi Sementara (IPS)
 - 1) IPS merupakan satuan nilai yang didapatkan dari total perkalian nilai satuan kredit mata kuliah dengan nilai mata kuliah yang diperoleh dalam satu semester, dibagi dengan total satuan kredit mata kuliah dalam satu semester.
 - 2) Rumus untuk menghimpun IPS adalah :
$$\text{IPS} = \frac{\text{Total sks} \times \text{Nilai}}{\text{Total sks}} = \frac{\text{sks N}}{\text{sks}}$$
 - 3) Contoh cara menghitung IPS adalah jika dalam semester ketiga, Mahasiswa A menyelesaikan beban studi sebanyak 22 sks dengan memperoleh sks N sebanyak 73,70 maka IPSnya adalah :
$$\frac{73,70}{22} = 3,35$$
 - 4) Laporan hasil studi Mahasiswa dalam satu semester dinyatakan dalam bentuk Kartu Hasil Studi (KHS).
 - 5) KHS dicetak rangkap 3 yang didistribusikan kepada Mahasiswa yang bersangkutan (lembar 1), Fakultas (lembar 2) , dan arsip di Bagian Administrasi Akademik (lembar 3).
 - 6) KHS diparaf oleh Kabag Akademik Fakultas kemudian ditandatangani oleh Ketua Program Studi.

f. Indeks Prestasi Kumulatif (IPK).

1) Indeks Prestasi Kumulatif merupakan nilai rata-rata yang diperoleh dari total hasil perkalian satuan kredit mata kuliah (kumulatif) dibagi dengan total satuan kredit mata kuliah (kumulatif).

2) Rumus untuk mengetahui Indeks Prestasi Kumulatif (IPK) adalah :

$$IPK = \frac{\text{Total sks} \times \text{Nilai}}{\text{Total sks}} = \frac{\text{sks} \times N}{\text{sks}}$$

3) Contoh cara menghitung IPK adalah jika seorang Mahasiswa B telah menyelesaikan beban studi pada program S1 sebanyak 160 sks dengan memperoleh sks N sebanyak 480 maka IPKnya adalah :

$$\frac{480}{160} = 3,00$$

4) Laporan hasil akhir studi Mahasiswa dinyatakan dalam bentuk Transkrip Nilai.

5) Transkrip Nilai dicetak satu kali dan diberikan kepada Mahasiswa.

6) Transkrip Nilai diparaf oleh Kabag Akademik Fakultas kemudian ditandatangani oleh Ketua Program Studi

E. Deskripsi Mata Kuliah

MPK 54.201.101 PENDIDIKAN KEWAHIDIYAHAN I 1 (1+0)

Berguru kepada mursyid kamil mukammil, Tazkiyatun nafsi, Sholawat, Tujuan dan fungsi penciptaan manusia, Tawassul / Wasilah, Adab, Jihad nafsi, Muroqobah, Mahabbah, Ikhtiyar dan Tawakkal, Zuhud, Syukur, Ridlo.

Prasyarat : -

MPK 54.201.102 PENDIDIKAN AGAMA ISLAM 2 (2+0)

Toharoh/ wudlu, Sholat, Zakat, Puasa, Hakikat Iman, Hakikat Islam, Al Qur'an sebagai sumber hukum dan ajaran islam yang pertama, Al Hadist sebagai sumber hokum dan ajaran Islam yang kedua, Tujuan dan Fungsi Penciptaan Manusia, Ikhlas, Shobar, Syukur, Ridlo, Pertanian dalam Islam.

Prasyarat : -

MBB 54.201.109 ILMU SOSIAL BUDAYA DASAR 2 (2+0)

Pemahaman umum budaya dasar (batasan cakupan, aspek kajian, alam lingkungan struktur). Kelakuan manusia (sikap, stimuli, pembentukan sikap sesuatu yang dianggap baik dan buruk, evolusi biologi dan peradapan). Ritus dalam siklus hidup manusia (tradisi dan kepercayaan dalam menjelang kelahiran), masa kelahiran, masa bayi, masa anak-anak, masa dewasa, perkawinan, tumbuh dan susut suatu keluarga, kematian). Lembaga dan organisasi sosial (ragam kebutuhan hidup, pemanfaatannya, kejujuran dan kecurangan, kelakuan menyimpang). Dinamika budaya (evolusi dan revolusi, agresi dan ketidakpastian, keterbatasan dan ketergantungan). Sosiobudaya para petani, petani dan industri.

Prasyarat : -

MPK 54.201.201 PENDIDIKAN KEWAHIDIYAHAN II 1(1+0)

Menjernihkan hati, sholawat wahidiyah, dasar dan hokum membaca sholawat, kecaman terhadap orang yang tidak mau membaca sholawat, hikmah membaca sholawat di hari Jum'at, aq-walul ulama mengenai sholawat, macam-macam sholawat, at-ta'lluq bi janaabihi SAW, syafa'at, fungsi manusia hidup di dunia, istighroq, hadiah tsawabul a'mal, ikhlas.

Prasyarat : MPK 54.201.101

MKK 54.201.202 BIOLOGI UMUM 3 (2+1)

Organisasi kehidupan, klasifikasi dalam biologi. Sistem reproduksi. Biologi molekuler. Fungsi dan struktur tumbuhan dan hewan. Booster. Organism dan lingkungannya. Peranan biologi dalam pertanian, industry, dan sumberdaya alam. Analisis mengenai dampak lingkungan. Konservasi dan pembangunan.

Prasyarat : -

MKB 54.201.204 STATISTIKA 3 (2+1)

Pembahasan mengenai ruang lingkup dan kegunaan statistika. Penyederhanaan data, ukuran pembedaan dan penyebaran data persamaan garis dan penyajian dalam table. Daftar frekuensi, histogram dan dahan daun., diagram kotak, garis, dan pancaran titik. Pemodelan keragaman melalui kaidah peluang dan fungsi sebarannya. Pembahasan mengenai populasi dan contoh. Pendugaan parameter dan uji hipotesis. Analisis regresi dan koreksi sederhana.

Prasyarat : MKK 54.201.104

MPB 54.201.508 PKL 2 (0+2)

Bentuk praktek kerja lapang adalah magang kerja dalam lembaga atau instansi pemerintah atau swasta atau mahasiswa melakukan praktek budidaya pertanian sendiri dengan bantuan dosen pembimbing selama jangka waktu tertentu.

Prasyarat : telah menempuh 80 sks

MKB 54.201.602 KARYA ILMIAH 2 (2+0)

Berupa penelitian kecil (penelitian pendahuluan untuk skripsi), Pembuatan makalah yang berdasar studi pustaka.

Prasyarat : MKB 54.201.407

MPB 54.201.606 KEWIRAUSAHAAN 2 (2+0)

Target menjadi kampus kewirausahaan sehingga utamanya mencetak mahasiswa yang tangguh dalam berwirausaha membahas mengenai materi cirri-ciri wiraswasta, sikap yang diperlukan oleh wiraswasta, leadership, cara-cara pengambilan resiko, decision making process, perencanaan bisnis, manajemen waktu, perencanaan pengendalian keuangan, sistem informasi, penggunaan sumberdaya, dan meniali peluang pasar.

Prasyarat : -

MPB 54.201.708 KULIAH KERJA NYATA 3 (0+3)

Kuliah kerja nyata (KKN) merupakan kegiatan pengabdian pada masyarakat di daerah tertentu, dilaksanakan secara berkelompok, terintegrasi antar jurusan, terkoordinasi tingkat fakultas, diutamakan kegiatan non-fisik di bidang pertanian, bertujuan untuk membantu masyarakat untuk meningkatkan taraf pengetahuan dan ketrampilan sehingga diharapkan dapat meningkatkan taraf kesejahteraannya. Kegiatan kuliah kerja nyata berbagi menjadi 4 tahap kegiatan, yaitu pembekalan, pelaksanaan kegiatan di lokasi, laporan pelaksanaan dan ujian.

Prasyarat : MPB 54.201.508

MKB 54.201.802 SKRIPSI

6 (0+6)

Skripsi adalah karangan ilmiah yang didasarkan atas hasil kerja dari pelaksanaan penelitian (berupa percobaan maupun survey) atau laporan ilmiah dari kegiatan magang kerja yang dilengkapi dengan studi kepustakaan dilengkapi dengan studi kepustakaan, di bawah bimbingan dosen pembimbing.

Prasyarat : Telah menempuh 120 sks

MKB 54.201.803 SEMINAR

1 (0+1)

Teknik pembuatan power poin yang menarik pendengar, teknik pemaparan presentasi, praktik presentasi.

Prasyarat : -